

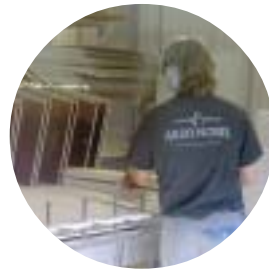

Kommunen bygger ut fibernätet



Starkt uppsving för Visträsk IF



Älvsby Ytbehandling

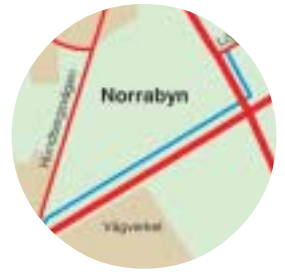

Säkrare med ny gång- o. cykelbana

älvsbybladet

NR 3 / 2004

INFORMATION FRÅN ÄLVSBYNS KOMMUN

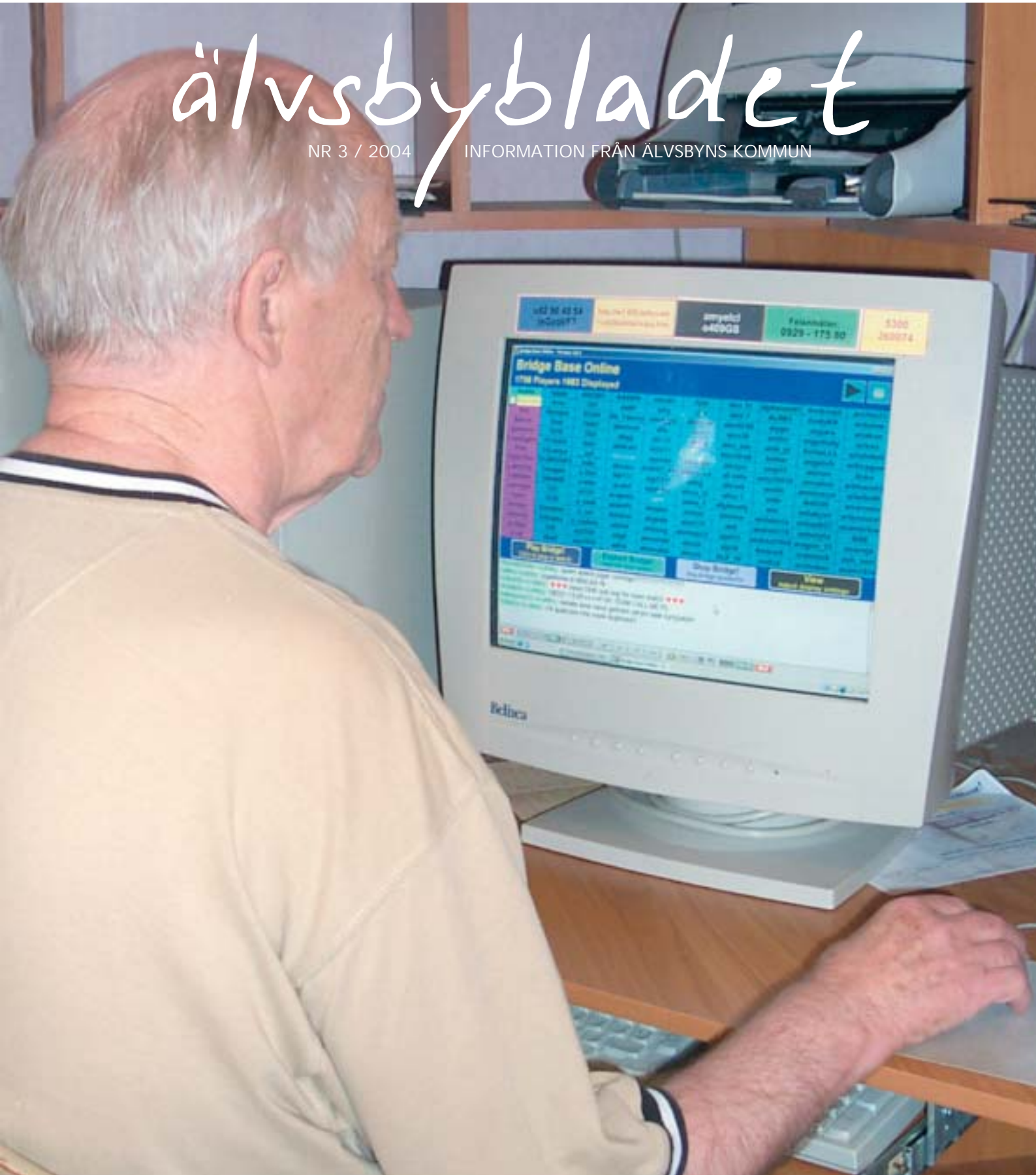



Erkänn – det är roligt att handla, bo och leva i Älvsbyn!

Ja, nu är sommaren slut och våra ljusa sommarnätter ett minne blott. Men ändå!! Är inte hösten också ganska fin? Man får börja kura ihop sig lite, tända ljus som lyser upp höstmörkret och mysas tätt intill.

Det är roligt att vara tillbaka på jobbet, träffa alla våra härliga, roliga och spontana kunder. Till exempel "konsumkören". Har ni hört den? Den förgyller vår vardag ibland. Det är också härligt att höra att våra sommarflickor är så uppskattade. De är guld värda.

Hur ser då höstens mode ut? Lite kort kan man säga att det bestämmer du själv. Vi ska klä oss individuellt. Gärna lager på lager. Lite avslappnad stil. Du blandar till exempel jeans med fin kavaj, huvtröjan gärna under och väljer du finbyxan kan du ha den lite loose i passformen. Och äntligen byxor som går lite högre upp i midjan. För att vara höst hittar man många olika färger på kläderna. Rött, vitt, svart, rosa, blått, grått, grönt och orange. Vi kommer ihåg en höst då allt gick i grått och svart. Brrrrrr. Tur det är annat nu.

Har ni tänkt på hur lyckligt lottade vi Älvsbybor är. Vilken tur att bo på en plats där allt inte behöver gå i 150 knyck. Vi har nyss varit på mässa i Stora staden. Det är så mysigt att komma hem och gå längs Storgatan. Har ni någon gång räknat hur många ni känner igen och hälsar på? Inga trafikljus, inga sirener som ylar hela tiden - för att bara nämna några fördelar. Vi har inte utrymme att bre ut oss mer här, men ni kan säkert komma på många fler saker. Dessutom hittar man det mesta man behöver här i Älvsbyn. Och som ni vet, det vi inte hittar, kan vi göra själva här nere vid Piteälva. Erkänn - det är roligt att handla, bo och leva i Älvsbyn.

Vi önskar er alla en skön höst, alla jägare god jaktlycka och alla skolbarn bra betyg.

Tack för ordet!

*Maria Johansson & Margareta Bergman
Boutique MiM.*

Bredband till alla

Utbyggnaden av kommunens fibernät pågår för fullt. Snart har nästan alla älvsbybor möjlighet att koppla upp sig till internet med bredband i sin bostad. De som bor för långt från fiberkabeln kommer att erbjudas adsl.

I Vidsel och Visträsk är det sedan en tid möjligt att ansluta sig till fibernätet och i Korsträsk blir det klart i november. Fiberkabeln är även framdragen till alla hyresfastigheter i centrala Älvsbyn och de flesta fastighetsägarna har anslutit sig till det.

I somras fick alla hushåll i Älvsbyn samt Korsträsk, Visträsk och Vidsel möjlighet att ansluta sig till adsl via Telia. Kommunen bygger ut telestationerna i Nystrand, Övre Tväråselet och Bredsel med adsl under hösten. Teleabbonenter i dessa och intilliggande byar kommer att kunna ansluta sig i januari.

Redan i höst och i början av 2005 har med andra ord de allra flesta hushållen i kommunen möjlighet att koppla upp sig på internet med någon bredbandsteknik.

Nästan alla

- Nästa sommar ansluter vi adsl till telestationerna i Manjärv, Pålsträsk, Granträsk, Tvärån, Krokträsk och Laduberg, säger Ola Åhman som är projektledare på kommunen.

- Utbyggnaden av telestationerna i Teugerträsk och Vitberget hoppas vi kunna ordna i samarbete med Piteå och Jokkmokks kommuner, eftersom de även berör hushåll som hör dit.

Därefter återstår ett 50-tal hushåll som tillhör mycket små telestationer. Dessa är Vistbäcken, Södra Visträsk, Riddarhällan och Korsträskby.

- Förhoppningen är att även de så småningom ska erbjudas bredband. Men ännu har vi inte löst finansieringen för att kunna bygga ut de stationerna, säger Bertil Pettersson, IT-chef.

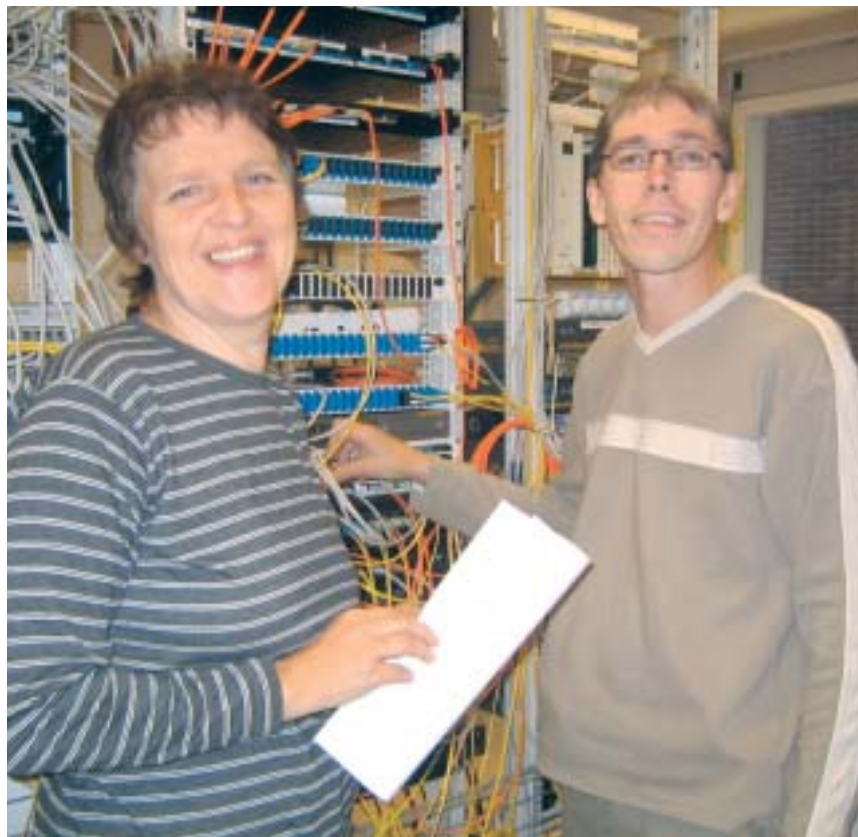

Gun-Britt Brommels svarar på frågor om bredbandsabonnemang och Nicklas Holmberg sköter det tekniska. Gun-Britt är lönehandläggare på personalavdelningen, men ägnar sex timmar i veckan av sin tjänst åt bredbandsadministration.

Inte bara för de unga

Ungdomar använder dator och internet lika självklart som telefon eller TV. Allt fler äldre inser också den nya teknikens fördelar och lär sig använda dator och söka information och tjänster på webben.

När kommunens erbjudande om att ansluta fastigheten till internet kom var Alice och Ingemar Hedman i Vidsel inte sena på att nappa.

– Det är mest sonen som är ute på internet när han är hemma, men även jag brukar läsa nättidningar och titta på folks hemsidor, berättar Alice Hedman.

– Jag tycker det fungerar väldigt bra, säger hon och tillägger att hon har tänkt göra en egen hemsida och så småningom börja chatta. Alice och Ingemar Hedman är pensionärer.

– En anledning till att vi drog fram kabeln till huset är att vi vet ju inte hur länge vi orkar bo kvar och det är antagligen en fördel att det finns i huset den dag vi ska sälja.

Självklarhet

Folke Norén i Visträsk är en annan pensionär som såg det som en självklarhet att tacka ja till bredband.

– Jag köpte min första dator 1996. Då var jag 63 år. Ett par år senare skaffade jag telefonmodem och internetabonnemang, säger han.

– Jag kopplar upp mig så gott som varje dag. Jag läser lokal- och kvällstidningarna och letar mycket information på nätet. Man kan få svar på alla funderingar man har, det finns ju obegränsat med information där.

Några exempel på sådant som Folke Norén letat reda på på webben är resmål och priser på resor, information om mediciner och produkt- och prisjämförelser, till exempel när han skulle köpa en kamera. Den beställde han sedan via internet.

– Allt finns, det gäller bara att lära sig hitta det, tillägger han.

Framsidan: Herman Wahlström ser många fördelar med den nya tekniken. Bland annat har bridge på internet gett honom kontakt med människor från många olika delar av världen. Foto: Anneli Olofsson



Folke Norén är mycket nöjd med sin bredbandsuppkoppling till internet. Nästan varje dag läser han tidningar och söker annan information på nätet.

Kommunens fibernät

- Anslutningsavgiften är 300 kronor i lägenhet och 4 000 kronor i villa.
- Månadskostnaden är 225 kronor. Uppsägningstid 1 månad.
- Överföringshastigheten är upp till 30 Mbit/s för 8 GB data per månad, därefter 2 Mbit/s.
- För anmälningsblankett samt övriga abonnemangs- och fakturafrågor ring 0929-171 36 (Gun-Britt Brommels). Anmälningsblankett finns även på www.alvsbyn.se
- Kundtjänst gällande tekniska frågor och drift: 0929-175 80 (Wasadata, Vadstena).

Känner du någon som flyttat från Älvsbyn som du tror gärna vill veta vad som händer och sker i kommunen?

Skriv namn och adress nedan till den personen så skickar vi information.

Namn

Postadress

E-post

Frankeras ej
Älvsbyns kommun
betalar portot

Älvsbyns kommun

SVARSPOST

950 073 400

942 20 ÄLVSBYN

De ställer ut i Grekland

Precis när denna tidning kommer ut håller fem kvinnor från Älvsbyn vernissage och utställning av egna akvareller i kulturcentrat Rodiaki Epavli i Rhodos stad. Fyra av dem, Solveig Stenvall, Yvonne Bergkvist, Gun Hedlund, och Maria Tjärnberg, är nybörjare och har gått akvarellkurser med konstnären Kajsa Fjällström. Hon har en gång förut haft utställning på Rhodos.



Från 37 till 331 på 2 år



De allra flesta av barnen i Visträsk och byarna runt omkring deltar i någon av VIF:s aktiviteter.

Visträsk IF är en pigg åldring som var nära att kollapsa för ett par år sedan. Men föreningen visade sig ha oanad livsvilja och ska nu fira sina 70 år med ett jättekalas.

För två år sedan kallade den dåvarande styrelsen till krismöte. Det fanns inga pengar, styrelsen höll på att tappa orken och föreningen hade bara 37 medlemmar.

– Då fick vi upp ögonen för att vi måste engagera oss om vi ville ha kvar vår idrottsförening, säger Barbro Nilsson. Hon åtog sig att bli ordförande det första året. Den nya styrelsen tog tag i ekonomi, medlemsantal och verksamhet och två år senare är det bara att konstatera att de lyckats med sitt uppdrag på ett alldeles fenomenalt sätt.

Medlemsantalet har ökat niofalt (!) till 331. Vaktmästaren Kent Andersson håller Vistheda i toppskick, tennisplanen är nyupprustad, hockeyplanen nyspolad och skidspåret uppkört hela vintern.

För de yngre i Visträsk ordnar föreningen träning i olika idrotter. Det finns tre barn- och ungdomslag i fotboll, samt bordtennis och längdskidor. Barngymnastik för de allra minsta planerar man också att starta.

Uppflyttning?

VIF har inte haft något seniorlag i fotboll på ungefär tjugo år. Förra hösten frågade

Erik Norén, numer boende i Nybyn men född och uppvuxen i Visträsk, om han fick bilda ett a-lag. ”Ja visst får du det, men det finns inga pengar och ingen utrustning” svarade styrelsen. Men intresse fanns det uppenbarligen, för Erik och det blivande laget lyckades få ihop pengar till avgifter, bollar, dräkter och strumpor.

Spelarviljan och kämpaglöden var också stor. Laget har under sin första säsong i division sex gått från klarhet till klarhet, bjudit publiken på många mål och till och med tvåsiffrig vinst vid den sista hemmamatchen. När detta skrivs är det ännu oklart om det blir uppflyttning till femman nästa år, men mycket pekar på att det blir så.

– Det är verkligen roligt att vi har ett så framgångsrikt a-lag igen lagom till 70-årsjubileet, säger Staffan Nilsson som är föreningens nuvarande ordförande.

Uppskattade arrangemang

Förutom den idrottsliga verksamheten ordnar föreningen varje år tre uppskattade och välbesökta arrangemang: Visträskdagen, som är en by- och hemvändardag mitt i sommaren, julmarknad, där ett tjugotal

hantverkare brukar delta, och tävlingen Moonlight Kubb, där olika konstellationer av lag från byar, föreningar, företag, familjer och bekanta utmanar varandra i vinterkubb iskenet från månen - och med viss hjälp från gatubelysningen och lamporna på hockeyplanen.

Närmost på programmet står 70-årsjubileet som firas med fest i skolans matsal den andra oktober. Lokalen som rymmer 120 personer lär bli fullsatt eftersom alla medlemmar, hedersgäster, sponsorer och representanter för kommunens övriga idrottsföreningar är bjudna.

– Det kommer att bli en trevlig kväll, säger Sara Furtenback som är styrelseledamot och med i festkommittén.

Klubbrum och kiosk

– Jag har en dröm och det är att vi ska kunna bygga ett klubbrum och en kiosk på Vistheda. Men det kräver pengar som vi inte har, säger Staffan Nilsson slutligen.

Med tanke på vad Visträsk IF lyckats med på två år, så skulle det knappast förvåna någon om även en sådan utbyggnad snart blir verklighet.



Barbro Nilsson, Sara Furtenback och Staffan Nilsson är tre av eldsjälarna som bildligt talat har öppnat portarna till Vistheda igen och fått Visträsk IF:s ekonomi på fötter genom ett idogt ideellt arbete.

Vill du att din förening ska presenteras i Älvsbybladet?

Kontakta Anna-Lena Jonsson, tfn 0929-170 00, eller e-post: anna-lena.jonsson@alvsbyn.se

Skydd mot otjänlig mat

Minst en gång per år besöker kommunens miljöinspektör Ingrid Olofsson lokaler i kommunen där livsmedel hanteras. Hon tar prover för att kontrollera att det inte finns förhöjda värden av bakterier som kan orsaka sjukdomar eller matförgiftning.

I Älvsbyns kommun finns cirka 40 ställen som kontrolleras.

– Det är livsmedelsbutiker, restauranger, storkök, bagerier, industrier och mjukglasskiosker, säger Ingrid Olofsson.



Ingrid Olofsson är miljöinspektör och kontrollerar regelbundet de livsmedelslokaler i kommunen som tillhandahåller mat till allmänheten.

Syftet är att skydda konsumenterna mot bakterier som kan orsaka matförgiftningar.

– Kontrollen är naturligtvis ingen säker garanti mot att sådana bakterier ändå kan finnas, men förhoppningsvis för den med sig att de som hanterar mat och livsmedel ständigt följer sina hygienrutiner.

Några prover

Mjukglassförsäljarna i kommunen fick besök av Ingrid Olofsson en gång i månaden under sommaren. Glassen hålls upp i en speciell

burk som är steril och som sedan försluts tätt igen. På restauranger och i storkök tar hon prover från den färdiga maten som serveras. Hon kan även ta något av det som finns i kylarna. I butikerna tar hon alltid prov på köttfärsen och även andra varor, till exempel pålägg och potatissallad.

– Jag tar oftast några olika prover på sådant som de tillverkar eller hanterar i butiken. Men inte på det som kommer färdigförpackat. Det kontrolleras på tillverknings- eller förpackningsstället.

– Där livsmedel tillverkas tar jag en färdig förpackning. Ibland får den ligga på laboratoriet till bäst före-datum och så kontrolleras den då.

De olika ställena som Ingrid Olofsson besöker vet i vanliga fall inte i förväg att hon kommer. Bara vid de tillfällen när hon behöver tid att prata med ägarna meddelar hon i förväg att hon tänker komma.

Anmärkning

Proverna skickas samma dag kylda till ett laboratorium i Stockholm. Det händer att det blir anmärkningar på livsmedel från de olika butikerna, köken och tillverkarna i Älvsbyn.

– Det är ganska vanligt att det är så pass mycket bakterier i maten att det blir en anmärkning. Däremot är det ovanligt att varan klassas som otjänlig, säger Ingrid Olofsson.

Om kontrollen visar att det är för höga halter av bakterier i ett prov, så går hon tillbaka och gör ett omprov. Det görs tills resultatet är bra.

– Överlag kan vi känna oss trygga med den mat och de livsmedel vi köper här i Älvsbyn, avslutar Ingrid Olofsson.



Mjukglassen kontrolleras en gång i månaden under sommaren så att den inte innehåller för mycket bakterier. Först hålls den upp i en särskild burk...



...som försluts och ställs i en frysväska.

Så klassas livsmedel med förhöjda halter av bakterier:

Tjänligt med anmärkning: Livsmedlet har hanterats felaktigt. Det är olämpligt, men inte direkt farligt att förtära produkten.

Otjänligt: Livsmedlet luktar illa eller innehåller för högt antal bakterier som kan orsaka förgiftning. Får ej saluföras och ska kasseras (om det finns något kvar).

Badbilden i förra numret

Några läsare har hört av sig och frågat var badbilden i förra numret av Älvsbybladet är tagen.

Bilden är tagen vid badplatsen i Vidsel. För att komma dit svänger man ner mot älven mellan ICA och Renkronan. Sedan viker man direkt höger och ser badplatsen när man kommer ner till vattnet. Ett tips som kanske inte är njutbart i dagarna, men som kan komma väl till pass nästa sommar!

Foto: Mats Fjellström



De målar och lackar på löpande band



Anders Pettersson, Ulf Lindgren och Erik Sundström äger tillsammans Älvsby Ytbehandling. De målar och lackar träprodukter för inomhusbruk till industrier i hela Norrland.

Älvsby Ytbehandling är ett företag som producerar någonting som finns i alla hem. Trots det är det ganska många älvsbybor som inte vet vad de sysslar med eller var de håller till.

– Vår tanke är att vi ska serva framför allt norrbottniska företag så att träprodukter i allt större utsträckning tillverkas här, istället för att råmaterialet skickas söderut och vi i Norrbotten går miste om en stor del av vinsten på vår naturtillgång skogen, förklarar Anders Pettersson som är en av de tre delägarna i Älvsby Ytbehandling.

Erik Sundström och Ulf Lindgren är de andra två ägarna. 1999 startade de företaget. De köpte en stor sprutlackeringsmaskin från ett nedlagt företag i Danmark. Den ytbehandlar träprodukter för inomhusbruk till exempel dörrar, lister, karmar och möbler. Det som ska målas eller lackas läggs på ett band. Först passerar det en slip och sedan

en digital mätutrustning som beräknar hur mycket färg som ska sprutas. Sedan sprutas träet och förs vidare in i en jättestor ugn, där det torkar helt på tjugo minuter.

Totalt är det som målas inne i sprutlinan i en timme. Normalt jobbar två till tre personer vid sprutlinan med att lägga på det som ska behandlas och lyfta av det.

Sysselsätter tio

Älvsby Ytbehandling sysselsätter idag tio personer. Förutom de tre ägarna finns tre anställda. Dessutom köps fyra heltidstjänster av Samhall.

De har så mycket jobb att sprutlacken går alla arbetsdagar. Vid toppar har det blivit nödvändigt att även jobba i skift för att kunna förlänga maskindriften.

Kunderna är främst träindustrier och snickerier i norra Sverige.

– Älvsbyhus är idag vår största kund. GK Door i Glommerträsk, Skellefteå Snickeri-

central och SP Fönster i Edsbyn är andra stora fasta kunder, berättar Anders Pettersson. Totalt har Älvsby Ytbehandling idag ett tjugotal fasta kunder, varav cirka tio med kontinuerliga beställningar.

Sakta men säkert

Älvsby Ytbehandlingens utveckling har sakta men säkert gått uppåt.

– De första åren var tuffa. Det tog längre tid än vi hade räknat med att komma igång. Här i norra Sverige gör industrierna av tradition alla moment i produktionen själva, trots att det skulle bli billigare att bara göra det de är riktigt bra på och överlämna det övriga till andra företag, säger Anders Pettersson.

– I till exempel Småland tänker företagen på ett annat sätt. Där samarbetar man som underleverantörer till varandra och på så sätt har de en kostnadseffektiv produktion, tillägger han.

– Den tanken vill vi implementera hos träindustrin i norr och ju längre vi har funnits till, ju mer har vi blivit ett begrepp på marknaden. Men det är först nu vi börjar känna att det finns ett verkligt behov av oss. Våra kunder har ändrat sitt sätt att jobba och blivit beroende av oss.

– Det skulle vara möjligt att öka produktionen ytterligare, men det är viktigt för oss att våra produkter har god kvalitet och hög leveranssäkerhet, så vi skyndar långsamt och bygger upp verksamheten sakta, så att även organisationen och vi själva hinner med, avslutar Anders Pettersson.



Two large sprayer heads paint the wood products as they pass through the spray line.



Foto: Mats Fjellström

Turistsommaren i Älvsbyn

Flera av de företag i kommunen som är beroende av besökare under sommaren rapporterar om en god sommar.

– Vi har haft jättemycket folk och är helnöjda. Framför allt har vi haft många kunder som inte är älvsbybor, säger Elisabeth Wikström, Norra By-logen.

Polar Hotel har i år varit sommaröppet för andra gången. Hotellchef Joachim Fällgren säger att det har gått tillräckligt bra för att det ska vara meningsfullt att fortsätta.

– Vi har inte haft fullbelagt, men det har gått hyfsat bra, framförallt med tanke på att hotellet tidigare inte varit helårsöppet, säger han.

Inga-Britt Sundström som för första sommaren drivit Wårdshuset Bergsparken säger att juli månad inte varit lika bra belägningsmässigt som hon hade beräknat.

– Inte heller besöken på Café Centrum har varit lika många som det brukar under sommarmanaderna, säger hon.

– Men det har ialla fall rullat på, tillägger hon.

Här händer det saker

Det händer en hel del i de stora företagen i Älvsbyns kommun i höst; utbildning på Älvsbyhus, utbyggnad på Polarbröd och förberedelser för att ta emot fler utländska kunder på RFN.

21 finländare lär sig bygga älvsbyhus i höst. Företaget har nämligen rekryterat personal till den nya fabriken i Kauhajoki i Finland. 400 hus är redan beställda och den första januari startar produktionen. En månad senare ska den första leveransen ske.

Fram till dess är de nyanställda finländarna i Älvsbyn och i fabriken i Bjärnum och får utbildning. Den 23 augusti kom den första gruppen, åtta personer till Älvsbyn och tre till Bjärnum.

Under tre månader går de "bredvid" på fabriksgolvet och lär sig av de som arbetar på fabriken här i Älvsbyn och i Bjärnum. Totalt utbildas 21 personer och dessa blir de första anställda i Kauhajoki.

– Vi räknar med att det kommer att bli 50-60 anställda där så småningom, säger Donald Johansson, vd.

Fryshus

Vid Polarbröd händer det också saker i höst. Där byggs ett helt nytt fryshus i anslutning till det gamla. Den nya byggnaden blir 2 400 kvadratmeter. Det innebär att Polarbröd i Älvsbyn får en total lagringsyta som rymmer cirka 5 000 pallar.

För att få någon slags uppfattning hur mycket det är, kan man tänka sig att pallarna läggs i rad längs Arvidsjaursvägen med början vid rondellen i Älvsbyn. Pallarna skulle då räckta ända till järnvägsbron i Korsträsk.

På varje pall lastas 300 kilo bröd. Det blir med andra ord 1 500 ton bröd.

Orsaken till att man bygger fryshuset är att Polarbröd idag måste hyra pallplatser under de perioder när man har mycket i lager.

– Det handlar alltså inte i första hand om produktionsökningar, utan om minskade lagringskostnader och förbättrad logistik, säger Anders Stenberg, underhållschef på Polarbröd.

Utländska kunder

På RFN är förhoppningarna på topp när det gäller möjligheterna att ta emot fler

utländska kunder. Karl Leifland på utrikesdepartementet har i en utredning kommit fram till att det är fullt möjligt att ta emot utländsk militär för utbildning i norra Sverige. Sedan tidigare testar RFN militär utrustning åt utländska kunder.

– Därför är RFN ett starkt kort när det gäller att välja framtida utbildningsplats, säger Nils Widén, platschef.

I augusti var folk från italienska försvaret på RFN och både testade utrustning och utbildade sig. Under december till februari kommer sannolikt kunder från Spanien att vara på RFN.

– RFN:s resurser används idag tidsmässigt till 50 procent. En tiondel av det är utländska kunder. Min förhoppning är att de utländska uppdragen ska öka till en tredjedel av vår verksamhet, säger Nils Widén.

Vill du berätta något om ditt företag på den här platsen? Har ni flyttat, byggt ut, skaffat ny VD, tagit fram en ny spännande produkt eller satsat på nya marknader?

Skicka ett mail till:

anna-lena.jonsson@alvsbyn.se

så berättar vi det i nästa nummer!

Gång- och cykelbana till Norra Byn

I höst byggs äntligen en efterlängtat gång- och cykelbana mellan Norra Byn och centrala Älvsbyn.

Gång- och cykelbanan börjar vid Löparhedsvägen, korsar Jokkmokksvägen alldeles vid Luleå-Piteåkorsningen, går längs Lulevägen (väg 94) på norra sidan av vägen, får en egen bana över bron och fortsätter sedan fram till Fluxenvägen.

Det blir med andra ord en betydligt säkrare väg för alla gångare och cyklister som färdas där.

– På bron sätter vi upp ett räcke som är cirka 1,10 meter högt, för att avskilja gång- och cykelbanan från körbanan, säger Andreas Asplund som är projektledare för bygget.

Klart i höst

Körbanan över bron blir något smalare än nu, men kommer ändå att vara drygt sju meter bred. Arbetet påbörjades i början av september och cykelbanan blir förhoppningsvis klar under hösten.

– Det beror på när vintern kommer. Om snön kommer tidigt så hinner vi kanske inte asfaltera den i höst, säger Andreas Asplund.

Det blir samtidigt ny vägbelysning, från rondellen i Älvsbyn till korsningen på Norra Byn.

Cirkulationsplats

Detta aktualiserar frågan om en eventuell rondell i den olycksdrabbade korsningen.

– Vi har gjort en så kallad bristanalys och tagit fram flera förslag på lösningar när det gäller den korsningen, säger Peder Henriksson på vägverket.

– Vi tror att cykelbanan och den nya belysningen kommer att tydliggöra korsningen. Det är en enkel lösning för att höja säkerheten.

– Vi får se med tiden om den åtgärden räcker. Men någon cirkulationsplats på Norra Byn finns i alla fall inte med i vår planering för de närmaste tre åren.

Den nya gång- och cykelbanan kommer att gå längs väg 94 från Fluxenvägen till Löparhedsvägen. Den är inritad med ett blått sträck på kartan.



Integration i Älvsbyn

Sedan i våras pågår projektet "Integration i Älvsbyn". Tanken är att asylsökande och invandrare med uppehållstillstånd ska få förbättrade möjligheter att komma in i samhället.

- De ska stärkas som individer genom att inte gå sysslolösa, oavsett om de är asylsökande och kanske inte kommer att få stanna i Sverige eller om de har uppehållstillstånd, säger Bosse Eriksson som är projektledare.

Eva Lundström är anställd som handledare i projektet. Hon tar emot en nygrupp på mellan fem och tio personer ungefär varannan månad. I sex månader är de inskrivna i projektet. Den första tiden träffas de varje dag. Studiebesök, utflykter, samtal och samvaro står på programmet. Dessutom läser de svenska och data.

- Jag har varit här i två år, men har lärt mig mer om Älvsbyn under de här veckorna än jag visste förut, säger Mohammed Dubai från Irak.

Besöker olika platser

Tillsammans gör de studiebesök i kommunens verksamhet, till exempel konsumentvägledaren, räddningstjänsten och förskolan. De besöker även myndigheter som arbetsförmedlingen, facket och polisen och olika företag på orten.

- Vi gör också utflykter runt om i kommunen, ser var olika byar och platser ligger och har varit till Luleå. Dessutom lagar vi mat tillsammans, ser utbild-

ningsprogram på tv och pratar mycket, berättar Eva Lundström.

- Att prata svenska med olika människor, våga använda den svenska man kan och träna sig på att förstå är viktigt, säger Fana Michael som kommer från Eritrea och kom till Älvsbyn för 15 månader sedan.

Arbetsplatspraktik

Efter de första veckornas introduktion får projektdeltagarna en praktikplats på någon arbetsplats i kommunen. Företag, butiker och vård och omsorg är de vanligaste praktikplatserna.

- Till att börja med kommer vi överens om att de ska göra praktik i fyra veckor. Om de trivs bra och allting fungerar blir det ofta en förlängning, säger Eva Lundström.

Just nu är den andra gruppen i gång. När den första gruppen hade gjort sin praktik fick några av deltagarna vikariat på de ställen de praktiserat. En har fått en provanställning som personlig assistent och två har fått vikariat i äldreomsorgen. De övriga fortsätter att läsa svenska och data.

EU-medel

Deltagarna i projektet får sitt vanliga bidrag under projektiden. Integration i Älvsbyn är ett samarbete mellan arbetsförmedlingen, migrationsverket, socialförvaltningen och utvecklingsavdelningen i kommunen. Det finansieras med medel ur EU:s socialfond.



Mohammed Dubai, Refet Zedek, Nuha Alsaghi, Fana Michael och Ahmed Abaker är den andrargruppen som deltar i projektet "Integration i Älvsbyn". Eva Lundström är deras handledare.

NOTISER

Rätt ska vara rätt

Sommarbilderna i förra numret av Älvsbybladet är tagna av fotograferna Mats Fjellström, Anders Alm och Kurt Burström. Vi beklagar att vi glömde tala om det.

Mats Fjellström bor i Luleå, men kommer från Vidsel och har tagit många av de fina bilder från bygden som kommunen har i sitt bildarkiv.

Nytt program på gymnasiet

I år har utbildningsalternativen på Älvsbyns gymnasium ökat med ytterligare ett program, nämligen det estetiska programmet. Programmet har tre inriktningar som eleverna kan välja mellan: bild och form, teater och musik. Åtta elever har påbörjat utbildningen i höst.

Älvsby företagpris...

Årets företagpris tilldelades Gun-Britt Johansson och Gun-Britt Brännmark som tillsammans driver företaget Johansson & Brännmark. De sysslar med utveckling och utbildning inom vård och omsorg och är specialiserade på vård av dementa.

...och kulturpris

Doris och Folke Öberg fick tillsammans ta emot årets kulturpris. Doris uppmärksammas för sina docktäcken i lappteknik och Folke för sin hembygdshistoriska bok "Bodellisterna och den stora skolstriden".

Föreningen Rikstacket

Föreningen Rikstacket håller årsmöte i Luleå i början av oktober. Årsmötesdeltagarna som kommer från hela landet kommer även att besöka Älvsbyn. Bland annat åker man till Storforsen.

I anslutning till Rikstäckets årsmöte ordnar föreningen Quiltqvinnen i Älvsbyn en utställning på Wårdshuset Bergsparken med sina alster i lappteknik. Den pågår mellan den 15 september och 15 oktober.

Ä L V S B Y B L A D E T

Ansvarig utgivare: Ralph Forsberg

Adress: Älvsbyns kommun
942 85 Älvsbyn
www.alsvbyn.se

Telefon: 0929-170 00 vx

Telefax: 0929-174 00

Text/reportagefoto: Elisabet Nordebo

Original/Tryck: Älvsby-Tryck AB, Älvsbyn



Ä L V S B Y N S K O M M U N